



Tottori. Au début, même le nom m'était étranger.

J'étais loin de me douter que ce qui m'attendait était l'aventure d'une vie, pleine de paysages, de saveurs, de moments et de souvenirs que je garderais précieusement toute ma vie...

Site officiel de Tottori

**Tottori
Tourism Guide**
www.tottori-tour.jp/en/



Facebook

Tottori JAPON
[www.facebook.com/
visittottorifr/](https://www.facebook.com/visittottorifr/)



Instagram

**tottori_merci_
princesse**
[www.instagram.com/
tottori_merci_princesse/](https://www.instagram.com/tottori_merci_princesse/)



Tottori, uniquement vôtre

TOTTORI

Un tout
autre Japon
[Guide touristique]

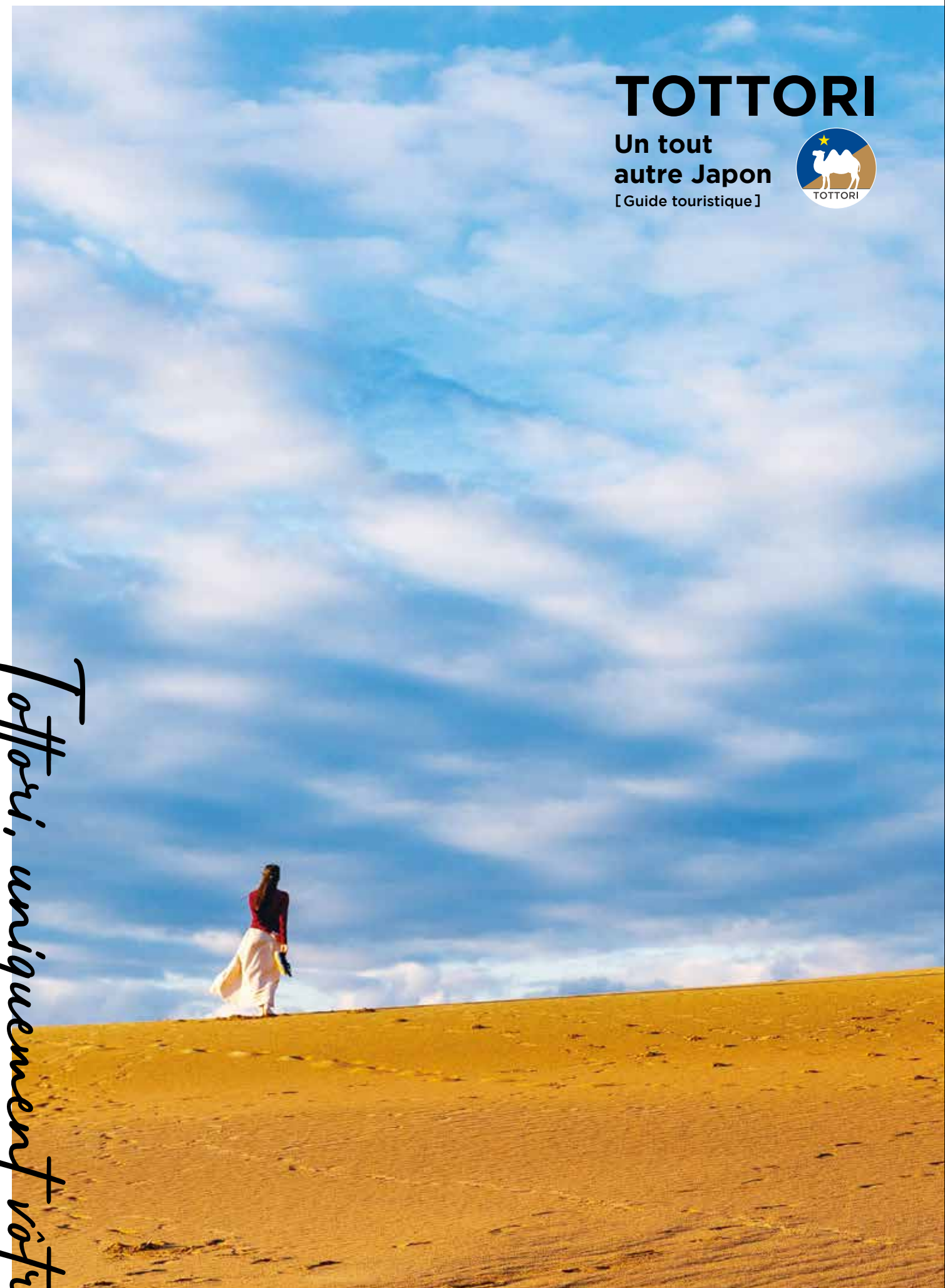

Venir à Tottori

Le département de Tottori est situé à 1 h 20 de Tokyo en avion et à quelques heures en train d'Osaka et de Kyoto. Niché entre la mer du Japon et la chaîne de montagnes du Chûgoku, cette région à la beauté incomparable et regorgeant de fruits et de produits de la mer est une destination idéale pour les voyageurs qui cherchent à sortir des sentiers battus.



De majestueuses dunes de sable scintillent sous un ciel étoilé. Des forêts ancestrales abritent des sanctuaires préservés depuis longtemps comme la demeure des dieux. Des héritages culturels transmis à travers les âges sont perpétués dans les sanctuaires et temples historiques. Ici, les mets locaux préparés à base de produits de saison ponctuent chaque aventure de plein air. Ici, une véritable montagne de découvertes uniques vous attend. Ici, vous pourrez profiter de lieux que peu de personnes connaissent.

Venez à Tottori et découvrez un tout autre Japon.

A nighttime photograph of a large, dark mountain under a starry sky. In the foreground, a grassy field is illuminated by the warm lights of a large, multi-story building with a gabled roof. The building's interior lights and some exterior lights are visible, creating a contrast with the dark landscape and sky.

Tottori
Votre aventure com-
mence ici.



9 h 00
Mizuki Shigeru Road

Les *yōkai*, des créatures fantastiques issues du folklore japonais, enchanteront les petits et les grands dans ce lieu célèbre dédié au mangaka Mizuki Shigeru. Une route, qui s'étend sur 800 mètres de long depuis la station de train JR Sakaiminato jusque dans la ville même, dévoile 177 statues de bronze représentant les personnages de Mizuki Shigeru. La nuit tombée, des lumières éclairent les statues et laissent apparaître la silhouette des *yōkai*, ce qui donne à cette promenade une atmosphère mystique.

©Mizuki Productions



13 h 00

*Parc floral
Tottori Hanakairo*

À chaque saison, de vastes collines et vallées fleuries apparaissent dans ce parc floral, l'un des plus grands du Japon. Sa principale attraction est l'exposition annuelle de ses 15 variétés de lys, soit la plus grande collection de ce type au Japon. Un autre sublime spectacle est celui des 14 000 fleurs s'étendant sur plus de 80 000 kilomètres carrés, qui sont élégamment mises en lumière lors de l'événement « Moonlight Flower Garden ».



15 h 00

*Mont Daisen
[Ruisseau de montagne Kitanizawa]*

Au cœur des grandes forêts d'Oku-Daisen repose ce site d'une splendeur naturelle, qui cache des sources cristallines de montagne et de vieux hêtres japonais. Marchez le long de ce chemin de montagne reculé et tendez l'oreille pour entendre le doux murmure du ruisseau et le chant des oiseaux ; laissez vous transporter dans un autre temps, un autre lieu. Ce site sacré, splendide à chacune des quatre saisons, régénérera votre esprit comme votre corps et fera disparaître le stress de la vie quotidienne. Ceux qui souhaitent explorer la région au maximum pourront participer à un tour organisé incluant une observation des oiseaux au printemps et une promenade en raquettes l'hiver.

Une aventure inoubliable à TOTTORI

Entre les vues panoramiques de la nature dans toute sa grandeur, les trésors d'importance historique et culturelle et les spécialités gastronomiques inoubliables que l'on ne trouve qu'ici : nous avons été remplis de fascination dès le début de notre visite à Tottori. En l'espace de seulement quelques jours, nous avons découvert un Japon dont nous ignorions quasiment l'existence, un tout autre Japon qui nous a conquis...

Jour 1

L'aventure commence

Notre premier arrêt nous a menés jusqu'à la Mizuki Shigeru Road et dans un monde de créatures surnaturelles représentées par l'un des plus célèbres mangaka au Japon. Ensuite, nous nous sommes promenés dans un arc-en-ciel de fleurs au sein de l'immense parc floral Hanakairo. Depuis une colline recouverte de fleurs écarlates, nous avons contemplé notre prochaine destination : le sommet enneigé du Mont Daisen qui est apparu à travers une couche de nuages. Lors de notre randonnée dans les grandes forêts aux reflets rouge feu et aux nuances dorées, nous avons croisé la route du magnifique ruisseau de montagne Kitanizawa. Le murmure de ses eaux cristallines nous a semblé comme une invitation à revenir et à redécouvrir la magie de notre journée durant les autres saisons.

Mizuki Shigeru Road

Zone Ouest Carte : n°1

De Taishō-machi jusqu'à Hon-machi, Sakaiminato-shi, Tottori (environ 800 mètres de long depuis la station de train JR Sakaiminato).



Parc Floral Hanakairo

Zone Ouest Carte : n°2

110 Tsuruda, Nanbu-chō, Saihaku-gun, Tottori



Mont Daisen (Ruisseau de montagne Kitanizawa)

Zone Ouest Carte : n°3

Mitsukue, Kōfu-chō, Hino-gun, Tottori





9 h 00

Gôshô Aoyama Manga Factory À la rencontre de Détective Conan à Tottori !

Le musée Gôshô Aoyama Manga Factory présente une multitude d'objets interactifs et d'œuvres dont le but est de plonger les visiteurs dans le monde du célèbre manga et série d'animation *Détective Conan*. Ouvert en 2007, le musée foisonne d'informations et de guides disponibles dans de nombreuses langues, afin que les visiteurs du monde entier puissent profiter des lieux.

©GOSHO AOYAMA/SHOGAKUKAN



11 h 00

Entrepôts Shirakabe de Kurayoshi [Quartier des entrepôts blancs]

Considéré comme une « zone importante de conservation de quartiers d'édifices historiques », le quartier des entrepôts blancs de Kurayoshi a conservé de manière fidèle son ambiance d'origine des périodes Edo et Meiji. Les ponts de pierre et les toits aux tuiles rouges offrent un joli contraste avec le mortier blanc des entrepôts, créant un paysage urbain élégant et rarement visible de nos jours. Autrefois employés comme distilleries et brasseries à sauce soja, les bâtiments ont aujourd'hui été transformés en diverses boutiques de produits locaux, salons de thé, cafés, galeries, etc.



14 h 00

Temple Mitoku-san Sanbutsu-ji

Les temples du complexe Sanbutsu-ji se dressent sur les pentes rocheuses escarpées du mont Mitoku. Faites l'ascension en suivant le chemin de montagne qui a longtemps servi de lieu de pratique pour les ascètes, et laissez vos impuretés et vos défauts être purifiés au milieu de la splendeur de la nature. À la fin de ce pèlerinage, le temple Nagire-dô vous attendra, tenant comme par enchantement au bord d'un précipice, et ce depuis plus de 1 000 ans.



Jour 2

Aller-retour pour un autre monde

Notre deuxième jour a débuté dans la ville du personnage Conan (Hokuei), où nous avons découvert dans le musée Gôshô Aoyama Manga Factory une collection d'œuvres originales et d'objets interactifs en lien avec les personnages de la populaire série *Détective Conan*. Ensuite, une balade dans les rues traditionnelles du quartier très préservé des entrepôts blancs de Kurayoshi nous a donné la sensation d'avoir été transportés dans le Japon ancien. Après le déjeuner, nous avons revêtu l'écharpe des pèlerins, bravés les passages embûchés du mont Mitoku lors d'une ascension à travers des forêts primaires et des pentes presque verticales, et nous sommes passés par des sites sacrés qui ont dévoilé des visions imprenables sur la vallée en contrebas ainsi que la vue de près d'un exploit architectural vieux de 1 000 ans.

Gôshô Aoyama Manga Factory
À la rencontre de Détective Conan à Tottori !
1414 Yurashuku, Hokuei-chô, Tôhaku-gun, Tottori

Zone centrale

Carte : n°4



Entrepôts Shirakabe de Kurayoshi
(Quartier des entrepôts blancs)

Environs de Shinmachi 1 chôme, Higashinaka-machi, Uo-machi et Togiya-machi, Kurayoshi-shi, Tottori

Zone centrale

Carte : n°5



Temple Mitoku-san Sanbutsu-ji
1010 Mitoku, Misasa-chô, Tôhaku-gun, Tottori

Zone centrale

Carte : n°6





9 h 00

Musée de la Poire Nijisseiki

Apprenez-en davantage sur les poires *nashi*, la spécialité de Tottori, grâce à des objets interactifs et des panneaux informatifs. Un gigantesque poirier aux branches d'une vingtaine de mètres de long trône au centre du hall principal comme symbole du musée et témoignage du savoir-faire arboricole local. Les visiteurs peuvent déguster trois variétés de poires de Tottori tout au long de l'année, se régaler avec une glace à la poire ou encore faire des achats pour la route.



13 h 00

Côte d'Uradome

[San'in Kaigan Geopark]

Il a fallu à la mer des millénaires pour sculpter les affleurements rocheux saisissants, les hautes falaises en forme d'arche et les grottes profondes de la côte d'Uradome. Le flux et reflux infini des vagues au fil des ans a également créé des plages de sable blanc fin, ce qui en fait une destination idéale pour un séjour estival au bord de la mer.



16 h 30

Dunes de sable de Tottori

Les dunes de sable de Tottori sont la destination la plus connue du département. D'une hauteur de plus de 40 mètres de haut, ces dunes côtières s'étendent à perte de vue, donnant l'illusion d'être transporté dans un vaste désert. Les vents de la mer du Japon impriment des marques uniques sur le sable. Les visiteurs peuvent s'essayer à de nombreuses activités comme la randonnée, le parapente, les balades à dos de chameau ou encore les tours en vélo à pneus larges (fatbike).



Jour 3

De véritables délices pour les yeux et les papilles

Notre troisième journée a commencé au musée de la Poire Nijisseiki où, en l'espace d'une heure, nous en avons appris plus que nous n'aurions pu l'imaginer sur ce produit emblématique de Tottori. Ce qui nous a le plus marqué a été le coin dégustation de poires, où un personnel accueillant nous a invité à goûter trois variétés de poires produites dans la région et à trouver notre préférée, ce qui s'est avéré compliqué ! Ensuite, en traversant la côte d'Uradome, nous sommes tombés sur un chemin qui nous a menés jusqu'à une crique nichée entre des falaises abruptes où nous avons foulé un sable blanc tout en regardant les vagues s'écraser sur les impressionnants rochers ornés de pins noirs. Les activités du jour se sont terminées par la montée d'une des dunes de sable de Tottori. À bout de souffle, nous nous sommes assis à son sommet et nous avons regardé avec émerveillement le soleil se coucher au loin sur la mer du Japon.

Musée de la Poire Nijisseiki
198-4 Dakyōji-chō, Kurayoshi-shi, Tottori
(Au Kurayoshi Park Square)

Zone centrale

Carte : n°7



Côte d'Uradome (San'in Kaigan Geopark)
Uradome, Iwami-chō, Iwami-gun, Tottori

Zone Est

Carte : n°8



Dunes de sable de Tottori
2164-661 Yuyama, Fukube-chō, Tottori-shi, Tottori

Zone Est

Carte : n°9





10 h 00 *Residence Ishitani*

La résidence Ishitani était le plus grand bâtiment de la prospère ville relais de Chizu, pendant la période Edo (1603-1868). Aménagée de manière à entourer un jardin d'agrément spacieux, elle comprend 40 chambres et sept entrepôts aux murs de terre. L'incroyable savoir-faire de cette structure rénovée au début du 20e siècle, avec ses panneaux coulissants, ses impostes, ses peintures et autres décorations lui a fait gagner sa place dans la liste des « biens culturels importants » du Japon en tant qu'exemple d'architecture traditionnelle encore existante de nos jours.

Residence Ishitani

Zone Est Carte : n°10
396 Chizu, Chizu-chō, Yazu-gun, Tottori



Mitaki-en

Zone Est Carte : n°11
707 Ashizu, Chizu-chō, Yazu-gun, Tottori



Cocogarden à l'Oenosato Resort

Zone Est Carte : n°12
877 Hashimoto, Yazu-chō, Yazu-gun, Tottori



Jour 4

Des cadeaux de la nature qui font plaisir à l'estomac et apaisent l'âme

Notre dernière journée a débuté à la résidence Ishitani. Autrefois la demeure d'une famille importante, elle est aujourd'hui un remarquable exemple des techniques architecturales traditionnelles japonaises. En nous asseyant dans la véranda et en admirant le vaste jardin d'agrément, nous avons ressenti un indescriptible sentiment de paix. Ensuite, nous avons déjeuné à Mitaki-en, un restaurant en harmonie complète avec la forêt environnante. Le murmure du ruisseau et le chant des oiseaux a accentué la saveur des plats de saison préparés avec des ingrédients récoltés dans la forêt. Notre itinéraire s'est achevé au Cocogarden à l'Oenosato Resort, où nous avons pu profiter de pancakes délicieusement sucrés et moelleux faits à partir d'œufs produits sur place, à la ferme.



12 h 30 *Mitaki-en*

Situé dans un joli cadre composé de bâtiments traditionnels japonais aux toits de chaume et aux âtres *irori*, ainsi que d'un ruisseau de montagne serpentant à travers le jardin, Mitaki-en sert une cuisine saine et copieuse préparée à partir d'une grande quantité de légumes de saison sauvages récoltés dans la montagne, ainsi que d'autres ingrédients locaux. Après le repas, les visiteurs sont invités à se balader dans les alentours afin d'admirer le magnifique jardin de forêt et la cascade, et pour se sentir unis avec la nature dans toute sa paix et sa tranquillité.



15 h 00

Cocogarden à l'Oenosato Resort

L'Oenosato Resort abrite une ferme qui observe de manière stricte les principes d'une agriculture respectueuse de l'environnement. Le produit phare de la ferme est un type d'œuf unique, pondu par des poules élevées en plein air. Avec leur jaune riche et leur blanc ferme, ces œufs sont l'ingrédient magique des célèbres pancakes extrêmement moelleux et volumineux du café Cocogarden, qui sont servis avec une variété de garnitures de saison.



Itinéraire de voyage

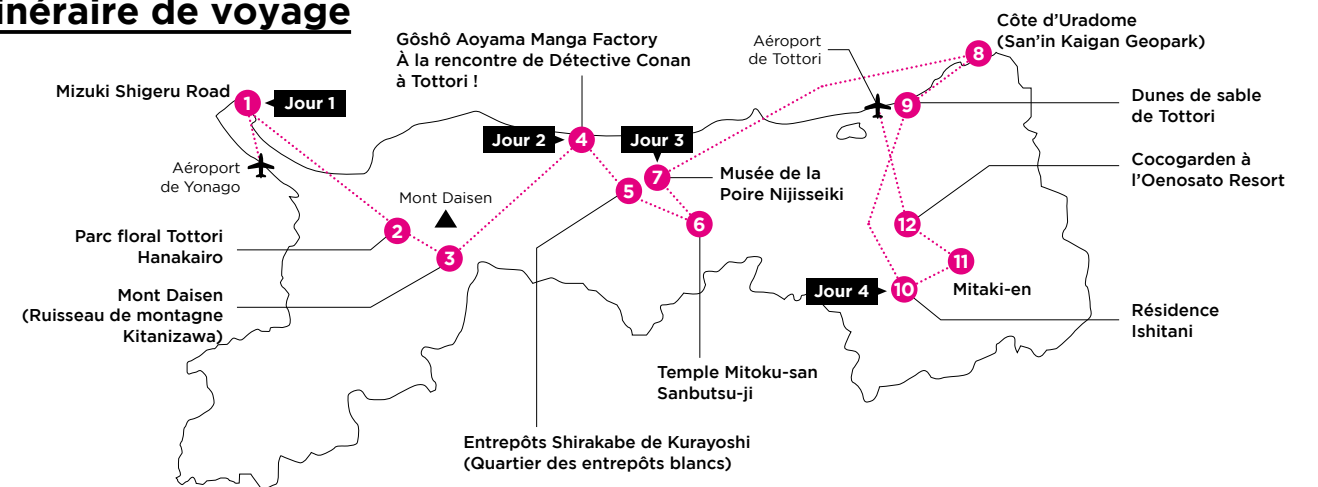

Des merveilles toute l'année

Tottori à chaque saison

Printemps, été, automne ou hiver : profitez des splendeurs de la nature à Tottori.



Printemps

Les cerisiers en fleurs

Le printemps est l'une des plus belles saisons du Japon, mais elle l'est particulièrement à Tottori grâce à tous ses magnifiques parcs et jardins où il est possible d'admirer les fleurs de cerisiers dans toute leur splendeur. Abrutant près de 4 000 cerisiers, le parc Utsubuki à Kurayoshi est une destination de choix pour le hanami. Ce parc forestier, situé au pied d'une montagne, se pare de couleurs lorsque les arbres fleurissent tout autour d'un étang paisible et d'un charmant pont rouge. La nuit tombée, des lanternes traditionnelles s'illuminent et créent une scène éthérée qui vous laissera le souffle coupé. Aux ruines du château de Tottori, le bâtiment historique Jinpūkaku, une résidence blanche à un étage symbolisant la modernisation de l'ère Meiji, offre un merveilleux décor pour admirer les fleurs de cerisiers.

Été

Des soirées illuminées par les lucioles

L'été à Tottori est rempli de scènes enchantées, notamment grâce aux lucioles de Fukumaki. Après le coucher du soleil, ce sont 20 000 lucioles sauvages *himebotaru* qui illuminent la forêt de montagne, grâce à leurs lumières spectrales qui dansent et scintillent. C'est une expérience mystique que vous ne serez pas près d'oublier.

Faites du « glamping » au mont Daisen

Au First Class Backpackers Inn DAISEN (FBI DAISEN), tentez le « glamping », un terme qui mélange les mots « glamour » et « camping ». Une sélection de tentes confortables et de chalets sont disponibles avec toutes les commodités nécessaires, dont des douches. En plus de cela, un restaurant et un bar vous permettront de manger, de boire et de profiter de la musique dans un magnifique cadre forestier.

Automne

De magnifiques feuillages d'automne

La transformation des forêts de montagne verdoyantes en une tapisserie de rouge, d'orange et de doré annonce le retour de l'automne à Tottori, qui est d'une profonde beauté. Le sentier de randonnée de la vallée d'Oshika offre des paysages à couper le souffle toute l'année, mais en particulier lorsque les feuilles d'automne flamboient autour des cascades impétueuses et des extraordinaires formations rocheuses. Un autre lieu idéal pour profiter de l'automne est le temple Daisen-ji, un complexe bouddhiste vieux de 1 000 ans niché dans la forêt du mont sacré Daisen. Admirez ces couleurs vibrantes dans un environnement mélangeant architecture historique, portails imposants, chemins pavés, lits de rivières et plus encore. La nuit, l'enceinte du temple s'illumine vivement d'intenses nuances chaudes, donnant à l'ensemble une grandeur automnale et un air de tranquillité sacrée.

Hiver

Un paysage hivernal féerique

La région du mont Daisen est le meilleur endroit pour skier dans l'ouest du Japon. Les vues sont magnifiques au Daisen White Resort, notamment celles du mont Daisen enneigé et de la mer du Japon s'étendant à perte de vue. Quatre grandes pistes de ski dont la qualité de neige est excellente attendent les amateurs de ski alpin.

Un paradis pour les sports d'hiver

Le mont Hyōnoson, première destination de ski et de snowboard de l'ouest du Japon, attire les amateurs de sports d'hiver d'ailleurs loin qu'ils résident. Descendez les pistes et allez voir les « monstres de glace » (arbres couverts de glace), des paysages hors du commun pour lesquels la région est connue.

A. Parc Utsubuki

Nakano-chō, Kurayoshi-shi, Tottori

Zone centrale

Carte : n°13



B. Jinpūkaku

2-121 Higashi-machi, Tottori-shi, Tottori

Zone Est

Carte : n°14



C. Fukumaki Firefly Country

Fukumaki, Nichinan-chō, Hino-gun, Tottori

Zone Ouest

Carte : n°15



D. First class Backpackers Inn DAISEN

706 Kobayashi, Hōki-chō, Saihaku-gun, Tottori

Zone Ouest

Carte : n°16



E. Vallée d'Oshika

Kannokura, Misasa-chō, Tōhaku-gun, Tottori

Zone centrale

Carte : n°17



F. Temple Daisen-ji

9 Daisen, Daisen-chō, Saihaku-gun, Tottori

Zone Ouest

Carte : n°18



G. Daisen White Resort

96 Daisen, Daisen-chō, Saihaku-gun, Tottori

Zone Ouest

Carte : n°19



H. Station de ski Wakasa Hyōnoson

631-13 Tsukuyone, Wakasa-chō, Yazu-gun, Tottori

Zone Est

Carte : n°20





Le musée du Sable

Il s'agit du premier musée au monde de sculptures de sable en intérieur. Depuis 2012, le musée est consacré à l'exposition d'œuvres d'artistes du monde entier. À cause de la nature du sable, ces chefs d'œuvres ne peuvent pas tenir indéfiniment debout. Mais c'est ce caractère éphémère qui confère aux sculptures de sable leur côté unique. La baie vitrée du bâtiment principal ainsi qu'un observatoire offrent une très belle vue sur les dunes de sable.

Zone Est Carte : n°21

2083-17 Yuyama, Fukube-chō, Tottori-shi, Tottori



Sanctuaire Hakuto

Dans le mythe du lapin blanc d'Inaba, il est dit qu'un lapin aurait lavé ses plaies et se serait soigné dans l'étang Mitarashi, situé au centre du sanctuaire. On pense donc que ce dernier aurait le pouvoir de soulager les brûlures et autres problèmes de peau. Ce lapin joue également le rôle de Cupidon dans la mythologie japonaise, ce qui a engendré en 2010 la désignation du sanctuaire Hakuto comme un endroit sacré pour les amoureux.

Zone Est Carte : n°22

603 Hakuto, Tottori-shi, Tottori



Illumination d'ombrelles japonaises à Daisen

Visitez le temple Daisen-ji pendant le festival d'été « Obon » (une célébration qui honore l'âme des ancêtres) pour voir un paysage véritablement hors du commun. Après le coucher du soleil, l'illumination de plus de 100 ombrelles traditionnelles japonaises *wagasa* aux couleurs vives crée un paysage surréel et mystique avec en toile de fond les structures majestueuses et ornementées du temple.

Photo fournie par l'Office du tourisme de Daisen

Zone Ouest Carte : n°23

9 Daisen, Daisen-chō, Saihaku-gun, Tottori



Explorer davantage Tottori

Avec ses dunes de sable au bord de la mer, ses côtes rocheuses et ses forêts vierges, Tottori offre des paysages à couper le souffle que l'on ne trouve nulle part ailleurs au Japon. Ses sanctuaires anciens et ses villes historiques apparaissant dans le *Kojiki*, une des plus vieilles œuvres littéraires japonaises, en font une région pleine d'histoire. Explorez l'histoire culturelle riche de Tottori et abandonnez-vous à son impressionnante beauté naturelle.



Musée des Figurines de Kurayoshi

Au milieu des rues traditionnelles aux murs blancs de Kurayoshi, se trouve une attraction plus moderne : le musée des Figurines de Kurayoshi. À l'intérieur, environ 2 000 reproductions miniatures de dinosaures, d'animaux, de personnages connus de l'animation japonaise et plus encore sont rassemblées. Ce musée se trouve au sein d'une ancienne école circulaire rénovée dont la vue vaut le détour.

Zone centrale Carte : n°24

1-2971-2 Kaji-machi, Kurayoshi-shi, Tottori



Parade de torches au mont Daisen

Le festival d'été du mont Daisen, organisé chaque année le premier week-end de juin, est l'un des événements saisonniers emblématiques de Tottori. Après une cérémonie au sanctuaire Ogamiyama, 2 000 participants suivent, torche en main, un prêtre shintoïste qui descend le chemin menant à Bakuroza, donnant l'illusion d'une rivière enflammée coulant le long de la montagne. Tout le monde peut participer en personne à cet événement mystique !

Zone Ouest Carte : n°25

Daisen, Daisen-chō, Saihaku-gun, Tottori



Musée d'Art populaire de Tottori

Le musée d'Art populaire de Tottori, fondé par l'artiste engagé Shōya Yoshida en 1949, présente près de 5 000 chefs d'œuvre d'artisans du monde entier. Si vous êtes à la recherche d'un souvenir unique, visitez la boutique d'art populaire Takumi située juste à côté. Pour vous restaurer, vous pourrez vous rendre au restaurant Takumi où, pour un prix modéré, il vous sera possible de goûter à l'imbattable bœuf japonais *wagyu* cuisiné dans un *shabu-shabu*.

Zone Est Carte : n°26

651 Sakae-machi, Tottori-shi, Tottori



Le temple Fudō-in Iwaya-dō

Le temple Fudō-in Iwaya-dō, construit dans le creux d'une caverne naturelle, aurait été achevé durant la période Daidō (806-810). Il est l'un des seuls bâtiments à avoir échappé à un incendie lorsque le seigneur de guerre Hideyoshi Toyotomi a envahi la région au 16e siècle. On raconte que la statue de Fudō Myōō (l'un des cinq rois du savoir dans le bouddhisme) a protégé le temple de dommages.

Zone Est Carte : n°27

Iwaya-dō, Wakasa-chō, Yazu-gun, Tottori



S'amuser sous le ciel étoilé

Ne manquez pas l'occasion de voir un des plus beaux ciels nocturnes du Japon. Un tour organisé périodiquement vous emmènera dans la région du mont Daisen, sous un ciel étoilé et dégagé qui vous donnera l'opportunité parfaite pour prendre des photos romantiques. L'excursion a lieu deux à trois fois par mois et offre des paysages spectaculaires qui changent avec les saisons et les conditions météorologiques.

Photo fournie par l'Office du tourisme de Daisen

Zone Ouest Carte : n°28

Daisen, Daisen-chō, Saihaku-gun, Tottori



Village Itaibara

Au sein du paysage de nature et de montagnes de la région de Chizu, se trouve le village d'Itaibara. Ce village de montagne est l'un des seuls où les structures traditionnelles authentiques sont préservées en tant que patrimoines culturels. Une maison de thé et d'autres boutiques qui ont ouvert au sein des structures rénovées des époques Edo (1603-1868) et Shōwa (1926-1989) enrichissent davantage l'atmosphère historique du village.

Zone Est Carte : n°29

Itaibara, Ichinose, Chizu-chō, Yazu-gun, Tottori





Wagasa Denshōkan : Fabriquez une ombrelle japonaise traditionnelle

En vogue à l'époque Edo, l'ombrelle traditionnelle japonaise appelée *wagasa* est fabriquée à partir de bois et de papier huilé. Encore aujourd'hui, ces ombrelles au design fantaisiste et chic plaisent toujours autant. Avec un œil attentif et une main qui ne tremble pas, confectionnez votre propre ombrelle japonaise *wagasa* lors de cet atelier dédié. Rapportez chez vous ce petit bout de culture japonaise traditionnelle que vous conserverez précieusement toute votre vie.

Zone Ouest Carte : n°30 

796 Yodoe, Yodoe-chō, Yonago-shi, Tottori



Musée de la Photographie Shōji Ueda : Admirez le travail d'un maître

Au musée de la Photographie Shōji Ueda, situé dans les champs pittoresques et les paysages de montagnes de l'ouest de Tottori, appréciez l'œuvre photographique d'un homme qui a capturé toute une époque sur pellicule. Shōji Ueda est mondialement connu pour ses travaux peu ordinaires, qui placent les dunes de sable de Tottori en arrière-plan. Le musée offre un espace contemplatif afin de se mettre dans la peau de gens ordinaires du Japon d'après-guerre, par le biais de compositions surréalistes et captivantes qui ne manqueront pas de vous inspirer et de vous émouvoir.

Zone Ouest Carte : n°31 

353-3 Sumura, Hōki-chō, Saihaku-gun, Tottori



Cueillette de poires : Goûtez aux fruits de Tottori

Le département de Tottori est connu au Japon comme le premier producteur de poires asiatiques *Nijisseiki* (littéralement « 20e siècle ») et les amateurs de fruits frais pourront apprécier l'expérience de les cueillir directement sur l'arbre. Choisissez une poire bien mûre, croquez dedans et laissez-vous surprendre par sa chair croquante, juteuse et sucrée. Le département compte de nombreux vergers, mais avant de vous y rendre, soyez sûrs que les poires y sont déjà mûres.

Toutes zones 

En fonction des lieux



Furusato Kenkō Mura Participez à un atelier de poterie

Selon la légende, les sources de Misasa auraient été découvertes grâce à l'aide d'un bodhisattva, qui révéla leur emplacement à un samouraï alors qu'il rêvait, afin de le remercier d'avoir sauvé un loup blanc. Cela a donné naissance à une forme unique de poterie appelée *Hakuro-yaki* (littéralement « céramique du loup blanc »), qui utilise l'argile de la région. Avec l'aide d'un artisan local, fabriquez votre propre œuvre issue de l'art traditionnel japonais, ou bien faites un achat sur place afin de rapporter un souvenir chez vous.

Zone centrale Carte : n°32 

Yokote, Misasa-chō, Tōhaku-gun, Tottori

Activités à Tottori

Tottori regorge de traditions et de lieux naturels préservés. Connectez-vous à une culture ancestrale et à l'esprit japonais par le biais d'aventures extérieures et d'expériences manuelles. Essayez-vous à des arts transmis depuis des temps immémoriaux et engagez vos cinq sens dans des activités qui vous donneront le sentiment de ne faire qu'un avec la tradition.



Descente à vélo au mont Daisen

Les amateurs d'activités de plein air ne voudront pas manquer l'expérience exaltante qu'est la descente en vélo des pentes en lacet du mont Daisen. Les cyclistes expérimentés pourront ne faire qu'un avec le vent en descendant les routes à VTT ou en faisant du hors piste. Ceux qui cherchent une activité plus tranquille pourront choisir un cours pour les débutants, qui inclut différentes étapes pour visiter des fermes et d'autres lieux charmants des alentours.

Zone Ouest Carte : n°33 

634 Akamatsu, Daisen-chō, Saihaku-gun, Tottori



Atelier de poupées Hakota

Depuis des siècles, les poupées Hakota sont offertes aux enfants en guise de charme protecteur. Ces poupées sont uniquement fabriquées à Kurayoshi. La tradition est née lorsqu'un marchand ambulant s'est pris d'intérêt pour la modestie et la simplicité des femmes rencontrées à Kurayoshi, et a fabriqué une poupée à leur image. Personnalisez cette tradition en peignant vous même un visage. En ramenant la poupée chez vous et en prenant soin d'elle, vous pourrez être sûrs qu'elle vous protégera.

Zone centrale Carte : n°34 

2529 Uomachi, Kurayoshi-shi, Tottori



Promenade en kimono à Kurayoshi : Plongez dans le passé

Kurayoshi, dans le centre de Tottori, possède son propre tissu traditionnel fait d'indigo profond et de motifs d'un blanc pur lui donnant un air raffiné. Avec confort et chic, faites l'expérience du quartier des entrepôts blancs de Kurayoshi comme une personne de la région en revêtant un kimono unique et élégant que vous aurez choisi. Dans ce vêtement unique tissé selon la tradition locale, vous aurez l'impression que chaque pas en avant est un pas qui vous plonge dans le passé.

Zone centrale Carte : n°35 

2568-1, Uomachi, Kurayoshi-shi, Tottori



Aoya Washi Studio : Fabriquez du papier traditionnel japonais

Le papier japonais *Inshū* est un papier de prédilection pour les écrivains célèbres et les calligraphes de tout le pays. Reconnu pour sa durabilité, il a même été utilisé dans des textes historiques depuis les temps anciens. Travaillez aux côtés d'un artisan de la région afin d'en apprendre plus sur les secrets de ce papier légendaire. Ensuite, en utilisant des techniques transmises de génération en génération, créez votre propre papier japonais *Inshū*.

Zone Est Carte : n°36 

313 Yamane, Aoya-chō, Tottori-shi, Tottori



Musée d'Art Watanabe

Retournez à l'époque des samouraïs dans ce musée abritant de nombreuses véritables armures et épées leur appartenant. Le musée possède également une collection de 30 000 antiquités orientales d'art chinois, de céramiques et d'art bouddhique rassemblées pendant 60 ans par un médecin de la région, Hajime Watanabe. Dans ce paradis pour les passionnés de samouraïs, il est même possible d'essayer une véritable armure pour seulement 1 000 yens.

Zone Est Carte : n°37 

55 Kakuji, Tottori-shi, Tottori



Bain de forêt

Aventurez-vous dans la nature sauvage de Tottori et laissez votre corps et votre esprit être apaisés par sa douceur et sa générosité. Avec l'aide d'un guide, reconnectez-vous à vous-même, loin du stress de la vie quotidienne, et apprenez-en plus sur les différentes créatures qui peuplent ces forêts intactes en découvrant une autre facette de la nature. Méditez dans une douce sérénité en écoutant la sérénade que créent les différents sons de la forêt la nuit.

Zone Est Carte : n°38 

Chizu-chō, Yazu-gun, Tottori



Crabes des neiges (Crabes *matsuba-gani* et *beni zuwai-gani*)

Avec leur chair sucrée et succulente, les crabes des neiges figurent parmi les crabes les plus prisés au monde : un véritable luxe. À Tottori, fraîchement débarqués dans les ports de la région, ils sont le mets d'hiver par excellence. Les différentes espèces de crabes des neiges de Tottori ont toutes des noms régionaux, comme *matsuba* et *beni zuwai-gani*. Mais quel que soit leur nom, ou bien qu'ils soient grillés ou bouillis, leur goût ravira les papilles de tous les amateurs de fruits de mer.

Toutes zones

Selon les commerces



Bœuf *wagyu* de Tottori

Offrez à vos papilles un spectacle culinaire sans pareil : du bœuf *wagyu* de Tottori d'une tendresse incroyable. Marque de fabrique de Tottori, ce bœuf est produit dans la région depuis plus d'un siècle. Avec une concentration très importante de 55 % en acide oléique, la graisse de plus grande qualité contenue dans la viande bovine, ce bœuf *wagyu* qui fond littéralement en bouche ravira même les palais les plus exigeants.

Toutes zones

Selon les commerces



Marché aux poissons de Sakaiminato

Les amateurs de fruits de mer ne voudront manquer en aucun cas le marché aux poissons de Sakaiminato, un des plus animés de l'ouest du Japon. Faites le plein d'images, de sons et d'odeurs lorsque les vendeurs et les acheteurs négocient avec énergie pour obtenir les meilleurs prix sur les produits de la mer fraîchement pêchés, parmi lesquels les plus grosses prises de thons et de crabes de tout le Japon ! Discutez des prises du jour avec les poissonniers chaleureux, goûtez les produits et achetez quelque chose à ramener chez vous pour le déguster au dîner.

Zone Ouest Carte : n°39

9-5 Shōwamachi, Sakaiminato-shi, Tottori



Gastronomie à Tottori

Avec ses délices fraîchement pêchés, comme le succulent crabe des neiges *matsuba* pendant l'hiver ou l'huître *iwagaki* pendant l'été, Tottori est un paradis pour les amateurs de fruits de mer. La région est également connue pour son bœuf tendre, que l'on trouve dans des burgers de qualité et des plats chauds généreux qui sauront satisfaire les gourmets exigeants.



Daisen G Beer

Daisen G Beer offre une large gamme de bières, toutes fabriquées à partir de l'eau de source naturelle qui coule sous le mont Daisen. Cette eau est réputée pour sa saveur pure et légèrement sucrée. En 2011, la bière « Weizen » de Daisen G Beer a reçu le très prestigieux World Beer Award, qui n'est décerné qu'aux meilleures bières du monde. Avec une fin de bouche discrète et des notes sucrées, cette bière primée s'accorde à merveille avec tout type de plat, ce qui fait d'elle une incontournable de la région.

Zone Ouest Carte : n°40

1740-30 Maruyama, Hōki-chō, Saihaku-gun, Tottori



Village du lait à Daisen

Au village du lait de Daisen (Daisen Makiba Home of Milk), la scène pastorale composée de pâturages idylliques où les vaches paissent sereinement évoque une époque plus simple. Profitez de leur spécialité, les glaces à l'italienne, tout en vous délectant des vues imprenables sur la mer du Japon en contrebas et sur le mont Daisen plus haut. Vous trouverez aussi un restaurant et une zone de barbecue qui sert des plats préparés à base de lait et de viande de la région, ainsi qu'une boutique vendant des spécialités de Tottori.

Zone Ouest Carte : n°41

2-11 Mizunashihara, Kobayashi, Hōki-chō, Saihaku-gun, Tottori



Ramens au bouillon de bœuf et burgers de Tottori

Tottori est un paradis pour les amateurs de viande. On y trouve d'abord les ramens à base de bouillon d'os de bœuf, qui se caractérisent par leur goût savoureux ainsi que par leur arôme distinctif et leur note sucrée : une rareté dans le monde des ramens. On y trouve également des hamburgers. Grâce à un environnement naturel idéal pour l'élevage de bovins, ces steaks hachés juteux et pleins de saveur sont considérés comme ayant un goût extraordinaire.

*Photo non contractuelle.

Toutes zones

Selon les commerces



Huîtres *iwagaki*

Ces copieuses huîtres incarnent le goût estival par excellence de Tottori. Traditionnellement pêchées par des plongeurs en apnée et surnommées « lait de la mer » pour leur valeur nutritionnelle riche, ces huîtres tendrement crémeuses à la saveur légère contiennent une grande quantité de chair succulente. Elles arrivent à pleine maturité entre le début de l'été et la mi-août, une courte période garantissant la saveur de ce mets rare. Elles sont généralement consommées crues avec un filet de citron frais.

Toutes zones

Selon les commerces



Thon rouge du Pacifique

Appelé le roi des mers, le thon rouge du Pacifique, spécialité de Tottori que l'on peut voir sur les étals de poissons frais de Sakaiminato, est apprécié pour sa texture soyeuse et sa saveur riche. De juin à août, la plus grosse pêche au thon rouge du Pacifique de tout le Japon est débarquée au port et vendue au célèbre marché aux poissons de Sakaiminato. Des sashimis frais aux ramens, presque toutes les parties de chaque thon de qualité sont utilisées pour confectionner des plats locaux appétissants.

*Photo non contractuelle fournie par Karōkō.

Toutes zones

Selon les commerces



Saké sublime de Tottori

Brassé à partir d'une eau riche en minéraux issue de la neige des plus hauts sommets de Tottori, le saké produit dans cette région possède un goût qui lui est propre. Entre le *Kumezakura* fabriqué au pied du mont Daisen, le *Hiokizakura* préparé à partir de *Goriki*, un riz de fermentation qui avait autrefois disparu et le *Benten Musume*, servi très chaud, il existe de nombreux sakés locaux exceptionnels à essayer.

Photo fournie par Yamamasu Saketen

Toutes zones

Selon les commerces





Sources chaudes de Misasa

Réputées pour leurs propriétés thérapeutiques, les sources thermales de Misasa contiennent un niveau élevé de radon, un élément qui réactive les cellules du corps et renforce le système immunitaire. Avec sa rangée de *ryokan*, ou auberges traditionnelles situées le long des rives de la rivière Mitoku, sa rue principale tranquille et ses pittoresques ponts Kajika et Koitani, cette ville thermale historique est le lieu idéal pour profiter d'une promenade paisible. L'ambiance rétro du quartier est particulièrement envoûtante après le coucher du soleil, lorsque les lanternes illuminent les rues.

Photo fournie par l'administration départementale de Tottori.

Zone centrale Carte : n°42



Misasa-chô, Tôhaku-gun, Tottori

Sources chaudes de Kaike

Sélectionnée comme l'un des 100 meilleurs lieux du Japon pour observer le lever du soleil, cette station thermale offre une vue sur un magnifique littoral, des plages de sable blanc et des pins verts au premier plan et le mont Daisen en toile de fond. Son eau chaude relaxante est efficace contre les douleurs nerveuses, les problèmes de peau et l'anémie. Grâce à sa localisation centrale, Kaike est un point de chute pratique pour visiter Tottori et Shimane.

Photo fournie par Toukouen.

Zone Ouest Carte : n°43



Kaike Onsen, Yonago-shi, Tottori

Sources chaudes d'Hawai

Semblant flotter sur le superbe lac Tôgô, les bâtiments pittoresques des sources chaudes d'Hawai impressionnent par leur beauté éthérée tout au long de l'année. Connues sous le nom d'« eaux de *koi* » (littéralement « carpe » et « amour »), ces sources chaudes sont séparées du monde extérieur par un rideau de nature immaculée qui crée une atmosphère intimiste appréciée par les couples. Son eau thermale apaise les troubles du système immunitaire, la névralgie et les douleurs articulaires.

Photo fournie par Bokoro.

Zone centrale Carte : n°44



Yurihama-chô, Tôhaku-gun, Tottori

Sources chaudes de Tôgô

La vue depuis les sources chaudes de Tôgô, situées sur la rive sud-est du lac Tôgô, fait partie des huit plus belles vues de la région de San'in. Ses eaux sont connues sous le nom d'« eaux de l'amour », grâce à leurs capacités à faciliter l'accouchement des femmes qui s'y baigneront. Profitez des élégants cerisiers en fleurs au printemps, des feux d'artifice en été, des magnifiques feuillages des arbres en automne et des succulents crabes *matsuba* en hiver.

Photo fournie par Zozyokan.

Zone centrale Carte : n°45



Yurihama-chô, Tôhaku-gun, Tottori

Se relaxer à Tottori

Le département de Tottori compte dix stations thermales bénéficiant d'établissements de luxe afin de régénérer le corps et l'esprit. Les visiteurs peuvent se relaxer dans les sources chaudes au radon, dont la renommée est internationale et qui favorisent la réactivation des cellules, le renforcement du système immunitaire ainsi que les capacités d'autoguérison du corps. Abandonnez-vous à ces eaux chaudes et faites-vous dorloter au sein de ces établissements qui répondent à vos moindres besoins.



Sources chaudes de Sekigane

Situées au pied du mont Daisen, les sources chaudes de Sekigane sont, au niveau mondial, l'une des rares sources chaudes à contenir une forte teneur en radium, un élément qui aide à soulager et à calmer des affections comme les rhumatismes, les douleurs nerveuses, la goutte, l'hypertension et l'artériosclérose. Malgré sa forte teneur en minéraux, l'eau de ces sources est transparente et inodore, si bien qu'on l'appelle communément « eau de platine ». C'est une destination idéale aussi bien pour les séjours d'une nuit qu'à la journée.

Photo fournie par Yumeikan.

Zone centrale Carte : n°46



Sekigane-chô, Kurayoshi-shi, Tottori

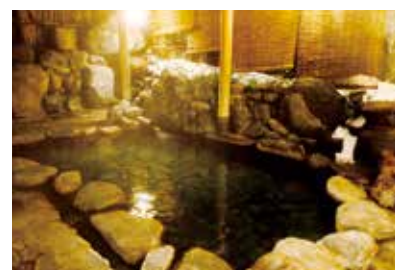

Sources chaudes d'Iwai

Avec une histoire de plus de 1 200 ans, les sources chaudes d'Iwai sont les plus anciennes de la région de San'in. Les bâtiments traditionnels en bois, qui restent inchangés depuis si longtemps, rappellent avec élégance les beaux jours d'autrefois. Ressentez le lien avec cette époque en participant à une tradition culturelle transmise depuis la période Edo (1603-1868), qui consiste à utiliser une louche en bois pour vous verser de l'eau chaude sur la tête en chantant une chanson folklorique, le tout en vous baignant dans les sources chaudes.

Photo fournie par l'administration départementale de Tottori.

Zone Est Carte : n°47



Iwami-chô, Iwami-gun, Tottori



Sources chaudes de Shikano

Situées dans une ville-sous-château paisible et entourée de montagnes, ces sources chaudes tirent leur nom du célèbre samouraï Shikanosuke Yamanaka de la période japonaise médiévale Sengoku (1467-1600). L'eau des sources chaudes de Shikano est connue sous le nom d'« eau pour les femmes » en raison de ses propriétés apaisantes pour la peau. Passez au « Hot Pier Kano » ou au parking de l'hôtel Sanshien afin de profiter d'une source chaude gratuite pour vos pieds après une longue journée de visites.

Photo fournie par Sanshien.

Zone Est Carte : n°48



Shikano-chô, Tottori-shi, Tottori



Sources chaudes de Tottori

L'eau chaude, dont la source jaillit à côté de la direction départementale de la ville de Tottori, fournit de nombreux établissements thermaux situés à moins de cinq minutes de la gare de Tottori. Bien qu'entouré de bâtiments modernes, un seul pas dans ce quartier des sources thermales vous transportera dans un autre monde. Les quatre bains publics de cette zone sont fréquentés quotidiennement par des hommes d'affaires et des touristes, ce qui crée une atmosphère très décontractée et accueillante.

Photo fournie par Kansuitei Kozeniya.

Zone Est Carte : n°49



Tottori-shi, Tottori



Sources chaudes de Yoshioka

Vieilles de plus de 1 000 ans, les sources chaudes de Yoshioka ont été découvertes en 962 par l'homme dont elles portent le nom. Ce dernier fut émerveillé de voir la peau de sa fille guérie miraculeusement par ces eaux, et sa beauté retrouvée. Durant l'époque Edo, les seigneurs du clan Ikeda ont fréquenté ces sources, qui sont restées populaires auprès des hommes et des femmes qui cherchent à rajeunir leur peau. Ne manquez pas le festival des fleurs en avril et le festival des lucioles en juin !

Photo fournie par Yoshioka Onsen Kaikan Ichinoyu.

Zone Est Carte : n°50



Yoshioka Onsen-chô, Tottori-shi, Tottori



Sources chaudes de Hamamura

Les sources chaudes de Hamamura sont célèbres pour leur richesse en eau thermale et pour leur histoire vieille de 500 ans. Selon la légende locale, une aigrette blessée aurait complètement guéri après s'être baignée dans ces sources chaudes, d'où le surnom de « sources de l'aigrette ». Les baigneurs peuvent profiter de la vue des plages de sable blanc paisibles tout en se relaxant dans l'eau régénérante de ces sources, situées au bord de la mer du Japon.

Photo fournie par Tottori Prefecture Film Commission.

Zone Est Carte : n°51



Ketaka-chô, Tottori-shi, Tottori

Se rendre à Tottori

[Accès]

Tottori est facilement accessible depuis toutes les grandes villes et aéroports du Japon. Référez-vous aux cartes et aux informations sur cette page afin de trouver votre itinéraire jusqu'à Tottori et d'obtenir un aperçu des destinations présentées dans cette brochure. Une estimation du temps de transport a été ajoutée afin de vous aider à établir un itinéraire idéal pour votre aventure à Tottori.

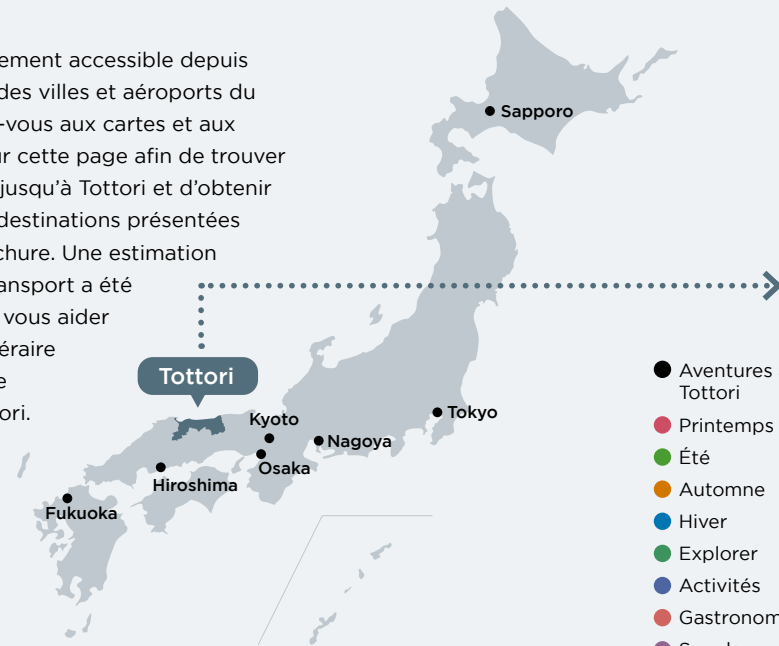

- Aventures à Tottori
- Printemps
- Été
- Automne
- Hiver
- Explorer
- Activités
- Gastronomie
- Se relaxer

Estimation du temps de transport à Tottori

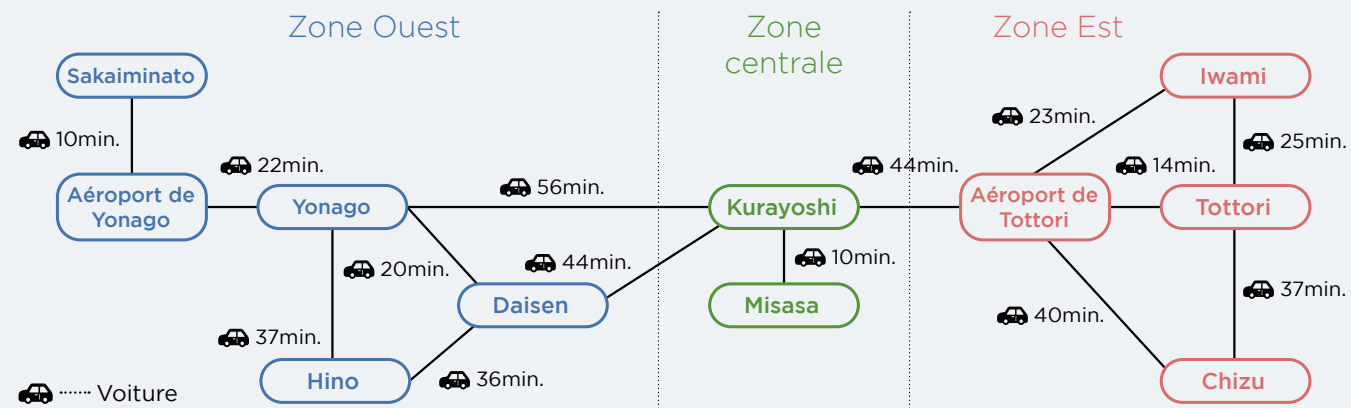

Louer une voiture à l'aéroport

ORIX Rent-A-Car Aéroport de Tottori Aéroport de Yonago	TOYOTA Rent a Car Aéroport de Tottori Aéroport de Yonago	NIPPON RENT-A-CAR Aéroport de Tottori Aéroport de Yonago
Times CAR RENTAL Aéroport de Tottori Aéroport de Yonago	NISSAN Rent a Car Aéroport de Tottori Aéroport de Yonago	

Wi-Fi gratuite à Tottori

TottoriBB

Le département de Tottori offre un service de Wi-Fi public et gratuit avec de nombreux points d'accès pour les touristes et visiteurs du Japon et de l'étranger. Scannez le QR code pour plus d'informations.



Carte de Tottori



Se rendre à Tottori et Yonago

✈️ Avion 🚆 Train 🚌 Bus

Vers Tottori				Aéroport de Tottori	
Aéroport de Haneda	All Nippon Airways 80min. ✈️				
Aéroport du Kansai	50min. 🚆	Gare de Shin-Osaka	150min. 🚆		
Aéroport de Hiroshima	50min. 🚌	Gare de Hiroshima	160min. 🚆		
Aéroport de Fukuoka	5min. 🚆	Gare de Hakata	240min. 🚆		
Osaka Namba / OCAT	180min. 🚌				
Gare routière de Hiroshima	330min. 🚌				
Vers Yonago				Aéroport de Yonago	
Aéroport de Haneda	All Nippon Airways 85min. ✈️				
Aéroport international d'Incheon	Air Seoul 90min. ✈️				
Aéroport international de Hong Kong	Hong Kong Airlines 220min. ✈️				
Aéroport international de Shanghai Pudong	Juneyao Airlines 140min. ✈️				
Aéroport du Kansai	50min. 🚆	Gare de Shin-Osaka	190min. 🚆		
Aéroport de Hiroshima	50min. 🚌	Gare de Hiroshima	180min. 🚆		
Aéroport de Fukuoka	5min. 🚆	Gare de Hakata	250min. 🚆		
Osaka Namba / OCAT	220min. 🚌				
Gare de Hiroshima (Shinkansen Exit)	220min. 🚌				
					Gare de Yonago